



EKO Jilemnicko s. r. o.
*odpadové hospodářství
regionu*



VÝROČNÍ ZPRÁVA

2023



Obsah výroční zprávy

- Zpráva jednatele společnosti
- Organizační struktura společnosti
- Informace o společnosti
- Hospodaření v roce 2023





Úvodní slovo

EKO Jilemnicko s. r. o. zajišťuje již téměř dva roky v regionu západních Krkonoš svoz komunálního odpadu z 21 obcí a měst. Jsme společností, která je 100% vlastněna dobrovolným svazkem obcí, a proto je cílová skupina našich zákazníků trvalá a neměnná.

Kromě služeb pro obce a města nabízíme také využití části našich kapacit i soukromým subjektům a fyzickým osobám. Plně se však soustředíme na zlepšování a rozšiřování našich služeb zákazníkům, pro jejichž potřeby jsme byli založeni.

V dubnu 2022 jsme začínali s minimálními prostředky - finančními i technickými. Naší pýchou byla tři nová svozová vozidla a prostorově dostatečné technické zázemí. Bez závažných komplikací se nám podařilo zahájit provoz a i přes nepřízeň roku 2022 ho v dalším roce udržet a dokonce rozšířit. Díky dobré spolupráci s obcemi a trvale otevřené komunikaci se zástupci obcí, se nám podařilo prosadit významné změny, které vedly ke stabilizaci naší společnosti.

Ve spolupráci s naším vlastníkem připravujeme další rozvojové plány, které zlepší jak provoz systému kompostování, tak i zázemí celé společnosti. Již od podzimu 2023 se účastníme projektování modernizace a rozvoje technického areálu, který máme v pronájmu a za jehož provoz jsme odpovědní. Naším cílem je pomoci připravit návrh takového zázemí, které bude vyhovovat nejen našim zaměstnancům, ale bude také široce využitelné i pro další služby poskytované občanům v regionu. To vše v souladu s dlouhodobými trendy v odpadovém hospodářství, které si i naše společnost bere za své.

*Ing. Radka Paulů
jednatelka*





Informace o společnosti

Organizační struktura

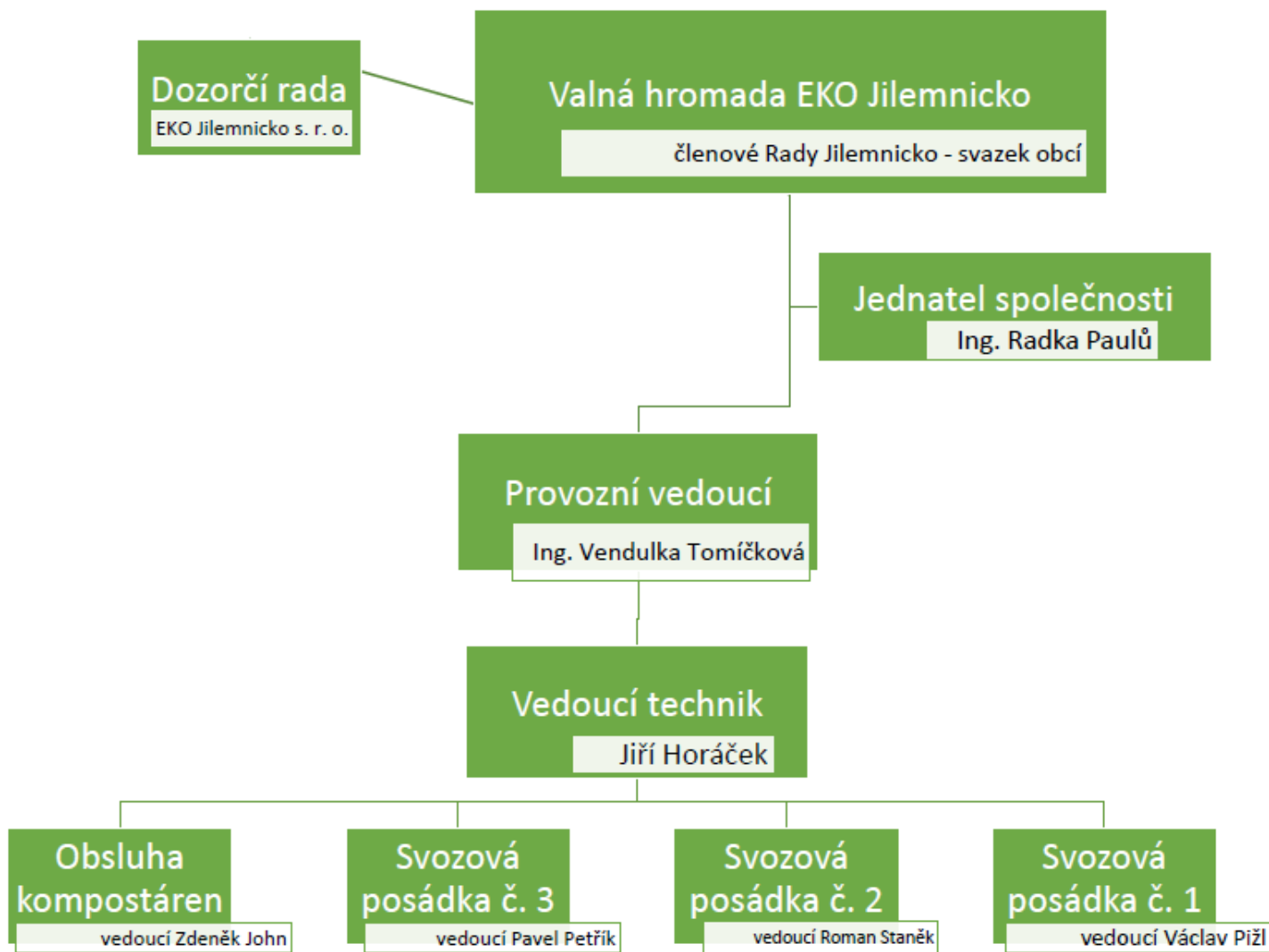



Informace o společnosti

Základní informace

DATUM VZNIKU A ZÁPISU:
28. SRPNA 2018

SPISOVÁ ZNAČKA:
C 42361 VEDENÁ U KRAJSKÉHO SOUDU V HRADCI KRÁLOVÉ
ZAPSÁNO 28. SRPNA 2018

SÍDLO:
MASARYKOVO NÁMĚSTÍ 82, 514 01 JILEMNICE

PROVOZOVNA:
JILEMNICE 122, 514 01 JILEMNICE

IDENTIFIKAČNÍ ČÍSLO:
07407831

SPOLEČNÍK:
JILEMNICKO - SVAZEK OBCÍ, IČ: 706 94 061
MASARYKOVO NÁMĚSTÍ 82, 514 01 JILEMNICE

JEDNATEL:
ING. RADKA PAULŮ
E-MAIL: JEDNATEL@EKOJILEMNICKO.CZ
MOBIL: 605 759 389

VEDOUcí PROVOZU:
ING. VENDULKA TOMÍČKOVÁ
E-MAIL: PROVOZNI@EKOJILEMNICKO.CZ
MOBIL: 732 992 442

VALNÁ HROMADA:
DLE PLATNÝCH VOLEB DO FUNKCE ČLENA RADY JILEMNICKA – SVAZKU OBCÍ
STAROSTA ROKYTNICE NAD JIZEROU – ING. PETR MATYÁŠ
STAROSTA JILEMNICE – BC. DAVID HLAVÁČ
STAROSTA ROZTOK U JILEMNICE – OSVALD SÜSS
STAROSTA HORNÍ BRANNÁ – LUBOŠ ZIMMERMANN
MÍSTOSTAROSTA VÍTKOVIC – MILAN RYCHTR

DOZORČÍ RADA:
PŘEDSEDA DR – ZDEŇKA NOSKOVÁ, STAROSTKA LEVÍNSKÉ OLEŠNICE
ČLEN DR – TOMÁŠ HÁJEK, STAROSTA PONIKLÁ
ČLEN DR – LADISLAV JIŘIČKA, STAROSTA ČISTÁ U HOREK

DALŠÍ INFORMACE:
WWW.EKOJILEMNICKO.CZ





Informace o společnosti

Technické zázemí

EKO Jilemnicko s. r. o. využívá jako své technické zázemí rozsáhlý areál v majetku Jilemnicka - svazku obcí, který je jeho 100% vlastníkem. Na základě nájemní smlouvy užívá v tomto areálu na adrese Jilemnice 122 (podél silnice směrem z Jilemnice na Mříčnou) veškeré zpevněné i nezpevněné plochy a haly. EKO Jilemnicko s. r. o. zajišťuje v průběhu roku běžnou údržbu pronajatého areálu včetně té zimní. Areál je oficiálně schváleným zařízením pro sběr, úpravu a skladování odpadu.

Ve spolupráci s majitelem byly v roce 2023 provedeny i mimořádné opravné práce, které se týkaly opravy vybraných zpevněných ploch a jejich rozšíření prostřednictvím betonových panelů. Dále proběhla kompletní výměna oplocení části areálu a to podél příjezdové komunikace. Celý areál tak má z čelní strany nové oplocení včetně dvou nových vjezdových bran, z nichž jedna je automatická. Areál slouží svozové společnosti jako administrativní a technické zázemí, poskytuje plochu pro drobnou údržbu a parkování techniky, manipulaci se stroji a dalším vybavením a především slouží jako zázemí pro všechny pracovníky společnosti.

Společnost i v roce 2023 disponovala částečně vlastní a částečně zapůjčenou technikou. Mezi vlastní techniku patří tři svozové vozy (2x dvounápravové Volvo a 1x třinápravový MAN). Svozové vozy jsou spláceny formou leasingu. V průběhu roku byl pořízen starší vysokozdvizný vozík, který slouží k manipulaci s těžkým nákladem a skládání přepravovaného materiálu a odpadu.

EKO Jilemnicko dále provozuje techniku, která je zapůjčená od Jilemnicka - svazku obcí a slouží především k zajištění systému kompostování v regionu. Tou je svozový vůz Mercedes Benz Atego, traktor John Deer, drtící míchač, překopávač kompostu, nosič kontejnerů a štěpkovač. Zapůjčené technice je v průběhu roku poskytována běžná provozní údržba. EKO Jilemnicko pak dále nakládá s dalším vybavením svého vlastníka v podobě velkoobjemových kontejnerů a části svozových nádob.





Informace o společnosti

Lidské zdroje

Společnost je od svého založení vedena jedním jednatelem. Po celý rok 2023 měla společnost stabilní počet zaměstnanců na plný i částečný úvazek a také sezónní brigádníky. Řízením běžného chodu společnosti je pověřena vedoucí provozu, která má na starosti plánování činnosti, související administrativu a obchodní vztahy. Do užšího vedení společnosti patří také pozice vedoucího technika, který plánuje pracovní činnosti svozovým posádkám a pečuje o techniku a technické zázemí.

Celkový počet stálých zaměstnanců na plný pracovní úvazek ve svozových posádkách a na zajištění systému kompostování v regionu činí 13 osob.

V roce 2023 byla na částečný úvazek obsazena také pozice administrativního pracovníka, který zajišťuje evidenci a přípravu podkladů pro fakturace. Společnost také využívá celoročně na dohodu o provedení práce pracovníci úklidu a sezónně pracovníka obsluhy vážního zařízení a dalších pomocných prací.

V období letních dovolených jsou pak příležitostně využívány také brigádníci na svozová vozidla, aby bylo pokryto čerpání řádných dovolených.

Vedení účetnictví od roku 2023 zajišťuje firma NOTA účetnictví s. r.o.

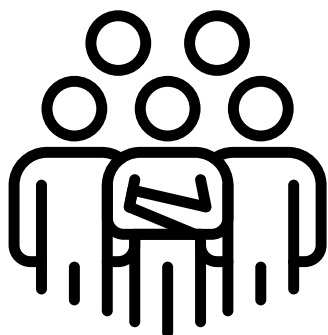



Informace o společnosti

Poskytované služby

EKO Jilemnicko s. r. o. poskytuje v regionu Jilemnicko širokou škálu služeb v oblasti odpadového hospodářství. I přes krátkou dobu naší působnosti se nám daří postupně rozšiřovat nabízené služby s cílem pokrýt celou škálu služeb nezbytných pro odpadové hospodářství municipalit. V roce 2023 jsme pro dvacet jedna obcí a měst zajišťovali svoz a zprostředkovali likvidaci:

- komunálního odpadu
- tříděného odpadu (papír, plast, kov, textil, tetra-pack)
- velkoobjemového odpadu
- nebezpečného odpadu
- dřevní hmoty
- bioodpadu z údržby veřejné zeleně a zahrad domácností

Formou subdodávky zajišťovalo EKO Jilemnicko v roce 2023 také:

- svoz skla
- svoz části velkoobjemového odpadu

V roce 2023 se nám podařilo rozšířit vlastní služby na svoz nebezpečného odpadu, kdy proběhly dva mobilní svozy v obcích v jarních a podzimních měsících. Další významný krok, který jsme v roce 2023 učinili, bylo zintenzivnění třídění dřeva, které místo na skládku putuje na další využití.

Mezi ostatní nabízené služby patří pronájem velkoobjemových kontejnerů, jejich doprava a manipulace s nimi. Zajištění svozu a likvidace odpadu je nabízena i podnikatelským subjektům nebo rekreantům vlastícím nemovitost v celém regionu. Postupně tak dochází k nárůstu zákazníků i z tohoto sektoru. Společnost dále zajišťuje prodej pytlů na tříděný a komunální odpad, výměnu svozových nádob a provoz a údržbu kompostáren, které jsou v majetku vlastníka společnosti - dobrovolného svazku obcí.

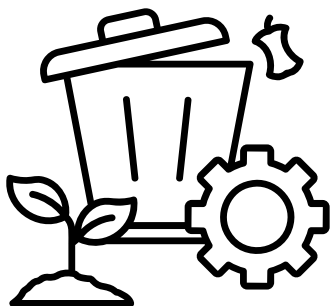



Informace o společnosti

Ostatní činnosti

EKO Jilemnicko s. r. o. mělo na rok 2023 vytyčeno několik cílů, kterých chtělo v průběhu roku dosáhnout. Jednalo se především o plné pokrytí služby svozu nebezpečných odpadů bez využití subdodávek a dále rozšíření třídění dřevní hmoty pro všechny obce regionu. Podařilo se nám však naplnit i další kroky, které jsme si předsevzali a od roku 2023 jsme také zařízením zpětného odběru elektroodpadu.

Svoji pozornost jsme zaměřili také do oblasti kompostování, neboť se jedná o významnou část naší činnosti. V roce 2023 jsme obsluhovali šest regionálních kompostáren, z nichž jedna je kompostárnou odpadovou a ostatní jsou kompostárny komunitní. Vzhledem ke zvyšujícím se požadavkům obcí na zařazení jejich bioodpadu do vytríděných složek odpadů, bylo nutné zahájit nezbytné práce na jednotlivých kompostárnách, s cílem jejich postupného převedení na odpadářská zařízení. EKO Jilemnicko s. r. o. se tak ve spolupráci se svým vlastníkem a tedy majitelem staveb kompostáren podílelo v roce 2023 na dokončení kompletního oplocení kompostárny v Bukovině u Čisté a na vyčištění její záchytné jímky a provedení zkoušek těsnosti. Bez dostačujícího zabezpečení kompostárny a platného havarijního plánu nelze kompostárnu zařadit mezi odpadářská zařízení a není tak možné materiál zde zpracovaný považovat za vytríděný bioodpad.

Jakožto společnost, která se věnuje svozu komunálního odpadu převážně pro obce a města v regionu, plníme také roli osvětovou a vzdělávací. Aktivně jsme se podíleli na několika veřejných akcích v jednotlivých obcích. Zajistili jsme prezentaci a vzdělávací program na dvou speciálních akcích u příležitosti Dne Země a dle požadavků a našich provozních možností také navštěvujeme předškolní zařízení. Za tímto účelem jsme v roce 2023 připravili po obsahové a grafické stránce vlastní vzdělávací materiál a zajistili další propagační předměty, které je možné na obdobných akcích využít, a to převážně pro děti.





Informace o společnosti

Výhled na rok 2024

V uplynulém roce 2023 jsme se především soustředili na zlepšení výsledků našeho hospodaření, který byl za předchozí uzavřený rok 2022 velmi nepříznivý, a to vlivem nevhodně nastavených smluv a také negativními dopady na trhu a vysokou inflací. Tento primární cíl se nám podařilo naplnit a výsledek hospodaření za rok 2023 byl příznivý, což je patrné z celoročních výkazů hospodaření.

Je však také zapotřebí hledět směrem k dalšímu rozvoji, a tak jsme v roce 2023 začali realizovat nebo se spolupodílet na třech významných aktivitách, které se naší činnosti přímo týkají.

Především se jedná o zahájení vlastní dotační činnosti. V druhé polovině roku 2023 jsme podali žádost o dotaci do Národního programu životní prostředí na pořízení rychloběžného drtiče bioodpadu, který by naprosto významným způsobem zkvalitnil a zefektivnil naši práci na kompostárnách. Současná technika, kterou vlastní Jilemnicko - svazek obcí a naše společnost ji provozuje, je velmi zastaralá a na konci životnosti. Rychloběžný drtič by nám umožnil zpracovat navezený materiál podstatně rychleji a dále kvalita rozdrčení by byla výrazně lepší. Výsledky naší žádosti jsou očekávanou informací v roce 2024 a v případě úspěchu také naší první větší investici od zahájení činnosti.

S provozem kompostáren souvisí i další posun, kterého bychom rádi v dalším roce dosáhli. Ve spolupráci s vlastníkem kompostáren, který podal žádost o dotaci na potřebné stavební úpravy na kompostárnách v Rokytnici nad Jizerou a ve Vítkovicích, bychom v následujícím roce chtěli připravit všechny komunitní kompostárny v systému na přechod do nového odpadového režimu. Vzhledem k tomu, že pro provoz odpadových kompostáren je také nezbytné zajistit vážení materiálu na vlastním zařízení, bude zapotřebí zprovoznit vážení velkoobjemových kontejnerů přímo na svozovém nákladním vozidle. Z tohoto důvodu a také kvůli schopnosti zajistit i další služby, např. vývoz skla nebo velkoobjemového odpadu v rozdílných kontejnerech, plánujeme další investici v podobě nákladního vozidla s rukou.





Hospodaření v roce 2023

Rozvaha k 31.12.

Rozvaha podle Přílohy č. 1
vyhlášky č. 500/2002 Sb.

ROZVAHA v plném rozsahu

Obchodní firma nebo jiný název účetní jednotky

EKO Jilemnice s.r.o. s.r.o.

Účetní jednotka doručí
účetní závěrku současně
s doručením daňového přiznání
za daň z příjmů

ke dni 31.12.2023
(v celých tisících Kč)

Sídlo nebo bydliště účetní jednotky
a místo podnikání, liší-li se od bydliště

Masarykovo náměstí 82
Jilemnice
514 01

1 x příslušnému finančnímu
úřadu

Rok	Měsíc	IČ
2023		07407831

Označení a	AKTIVA b	čís. řád. c	Běžné účetní období			Minulé úč. období
			Brutto 1	Korekce 2	Netto 3	Netto 4
	AKTIVA CELKEM Součet A. až D.	1	6 193	78	6 115	4 536
B.	Stálá aktiva Součet B.I. až B.III.	3	491	78	413	449
B.II.	Dlouhodobý hmotný majetek Součet II.1. až II.5.	14	491	78	413	449
B.II. 2.	Hmotné movité věci a jejich soubory	18	491	78	413	449
C.	Oběžná aktiva Součet C.I. až C.IV.	37	5 702		5 702	4 087
C.I.	Zásoby Součet I.1. až I.5.	38	275		275	222
C.I. 3.	Výrobky a zboží	41	275		275	222
C.I. 3.2.	Zboží	43	275		275	222
C.II.	Pohledávky Součet II.1. až II.3.	46	2 795		2 795	2 508
C.II. 2.	Krátkodobé pohledávky	57	2 795		2 795	2 508
C.II. 2.1.	Pohledávky z obchodních vztahů	58	2 795		2 795	2 455
C.II. 2.4.	Pohledávky – ostatní	61				53
C.II. 2.4.3.	Stát – daňové pohledávky	64				47
C.II. 2.4.6.	Jiné pohledávky	67				6
C.IV.	Peněžní prostředky Součet IV.1. až IV.2.	71	2 632		2 632	1 357
C.IV. 1.	Peněžní prostředky v pokladně	72	4		4	1
C.IV. 2.	Peněžní prostředky na účtech	73	2 628		2 628	1 356



Hospodaření v roce 2023

Rozvaha k 31.12.

Označení a	PASIVA b	čís. řád. c	Stav v běžném účetním období 5	Stav v minulém účetním období 6
	PASIVA CELKEM	Součet A. až D. 78	6 115	4 536
A.	Vlastní kapitál	Součet A.I. až A.VI. 79	1 522	-2 020
A.I.	Základní kapitál	Součet I.1. až I.3. 80	1 500	1 500
A.I. 1.	Základní kapitál	81	1 500	1 500
A.II.	Ažio a kapitálové fondy	Součet II.1. až II.2. 84	3 000	3 500
A.II. 2.	Kapitálové fondy	86	3 000	3 500
A.II. 2.1.	Ostatní kapitálové fondy	87	3 000	3 500
A.IV.	Výsledek hospodaření minulých let (+/-)	Součet IV.1. až IV.2. 95	-7 020	-476
A.IV. 1.	Nerozdělený zisk nebo neuhrazená ztráta minulých let (+/-)	96	-7 020	-476
A.V.	Výsledek hospodaření běžného účetního období (+/-)	99	4 042	-6 544
B. + C.	Cizí zdroje	Součet B. + C. 101	4 593	6 542
C.	Závazky	Součet C.I. až C.III. 107	4 593	6 542
C.I.	Dlouhodobé závazky	Součet I.1. až I.9. 108	1 817	2 610
C.I. 2.	Závazky k úvěrovým institucím	112	1 677	2 610
C.I. 3.	Dlouhodobé přijaté zálohy	113	140	
C.II.	Krátkodobé závazky	Součet II.1. až II.8. 123	2 776	3 932
C.II. 2.	Závazky k úvěrovým institucím	127	934	928
C.II. 4.	Závazky z obchodních vztahů	129	1 091	1 074
C.II. 8.	Závazky ostatní	133	751	1 930
C.II. 8.3.	Závazky k zaměstnancům	136	379	412
C.II. 8.4.	Závazky ze sociálního zabezpečení a zdravotního pojištění	137	203	213
C.II. 8.5.	Stát – daňové závazky a dotace	138	142	91
C.II. 8.7.	Jiné závazky	140	27	1 214
D.	Časové rozlišení pasiv	Součet D.1. až D.2. 141		14
D. 1.	Výdaje příštích období	142		14



Hospodaření v roce 2023

Výkaz zisků a ztrát k 31.12.

Výkaz zisku a ztráty ve druhovém členění podle Přílohy č. 2 vyhlášky č. 500/2002 Sb.

Účetní jednotka doručí účetní závěrku současně s doručením daňového přiznání za daň z příjmů

1 x příslušnému finančnímu úřadu

VÝKAZ ZISKU A ZTRÁTY v plném rozsahu

ke dni 31.12.2023
(v celých tisících Kč)

Rok	Měsíc	IČ
2023		07407831

Obchodní firma nebo jiný název účetní jednotky

EKO Jilemnice s.r.o. s.r.o.

Sídlo nebo bydliště účetní jednotky a místo podnikání, liší-li se od bydliště

Masarykovo náměstí 82
Jilemnice
514 01

Označení a	TEXT b	číslo řádku c	Skutečnost v účetním období	
			běžném 1	minulém 2
I.	Tržby z prodeje výrobků a služeb	1	27 783	16 644
II.	Tržby za prodej zboží	2	621	511
A.	Výkonová spotřeba Součet A.1. až A.3.	3	15 771	17 172
A. 1.	Náklady vynaložené na prodané zboží	4	358	286
A. 2.	Spotřeba materiálu a energie	5	2 739	7 576
A. 3.	Služby	6	12 674	9 310
D.	Osobní náklady Součet D.1. až D.2.	9	8 034	6 344
D. 1.	Mzdové náklady	10	5 903	4 650
D. 2.	Náklady na sociální zabezpečení, zdravotní pojištění a ostatní náklady	11	2 131	1 694
D. 2.1.	Náklady na sociální zabezpečení a zdravotní pojištění	12	1 948	1 539
D. 2.2.	Ostatní náklady	13	183	155
E.	Úpravy hodnot v provozní oblasti Součet E.1. až E.3.	14	36	36
E. 1.	Úpravy hodnot dlouhodobého nehmotného a hmotného majetku	15	36	36
E. 1.1.	Úpravy hodnot dlouhodobého nehmotného a hmotného majetku – trvalé	16	36	36
III.	Ostatní provozní výnosy Součet III.1. až III.3.	20	338	483
III. 2.	Tržby z prodaného materiálu	22	12	8
III. 3.	Jiné provozní výnosy	23	326	475
F.	Ostatní provozní náklady Součet F.1. až F.5.	24	597	382
F. 2.	Prodáváný materiál	26	10	
F. 3.	Daně a poplatky v provozní oblasti	27	7	18
F. 5.	Jiné provozní náklady	29	580	364
*	Provozní výsledek hospodaření (+/-) I. + II. - A. - B. - C. - D. - E. + III. - F.	30	4 304	-6 296
J.	Nákladové úroky a podobné náklady Součet J.1. až J.2.	43	245	236
J. 1.	Nákladové úroky a podobné náklady – ovládaná nebo ovládající osoba	44		236
J. 2.	Ostatní nákladové úroky a podobné náklady	45	245	
K.	Ostatní finanční náklady	47	17	12
*	Finanční výsledek hospodaření (+/-) IV. - G. + V. - H. + VI. - I. - J. + VII. - K.	48	-262	-248
**	Výsledek hospodaření před zdaněním (+/-) * (ř. 30) + * (ř. 48)	49	4 042	-6 544
**	Výsledek hospodaření po zdanění (+/-) ** (ř. 49) - L.	53	4 042	-6 544
***	Výsledek hospodaření za účetní období (+/-) ** (ř. 53) - M.	55	4 042	-6 544
*	Čistý obrát za účetní období I. + II. + III. + IV. + V. + VI. + VII.	56	28 742	17 638



Hospodaření v roce 2023

Příloha k účetní závěrce

**Příloha v účetní závěrce ke dni 31. prosince 2023
společnosti EKO Jilemnicko s.r.o.**

1 Popis společnosti

Společnost EKO Jilemnicko s.r.o. (dále jen „společnost“) je společnost s ručením omezeným, která sídlí v Jilemnici, Masarykovo náměstí 82, PSČ 514 01, IČ 074 07 831. Společnost byla zapsána do obchodního rejstříku 28. srpna 2018 vedeného Krajským soudem v Hradci Králové, oddíl C, vložka 42361.

Předmětem podnikání společnosti je výroba, obchod a služby neuvedené v přílohách 1 až 3 živnostenského zákona, podnikání v oblasti nakládání s nebezpečnými odpady a silniční motorová doprava nákladní vnitrostátní provozovaná vozidly nebo jízdními soupravami o největší povolené hmotnosti do 3,5 tuny, jsou-li určeny k přepravě zvířat nebo věcí, včetně; nákladní provozovaná vozidly nebo jízdními soupravami o největší povolené hmotnosti přesahující 3,5 tuny, jsou-li určeny k přepravě zvířat nebo věcí.

V průběhu běžného účetního období nedošlo ke změnám v obchodním rejstříku.

2 Základní východiska pro vypracování účetní závěrky

Příložená individuální účetní závěrka byla připravena v souladu se zákonem č. 563/1991 Sb., o účetnictví, ve znění pozdějších předpisů a prováděcí vyhláškou č. 500/2002 Sb., kterou se provádějí některá ustanovení zákona č. 563/1991 Sb., o účetnictví, ve znění pozdějších předpisů, pro účetní jednotky, které jsou podnikateli účtujícími v soustavě podvojného účetnictví, ve znění pozdějších předpisů, ve znění platném pro rok 2022 a 2023.

Společnost je dle § 1b zákona č. 563/1991 Sb., o účetnictví mikro účetní jednotkou, v souladu s § 3a vyhlášky č. 500/2002 Sb. sestavila rozvahu v plném rozsahu, výkaz zisku a ztráty v plném rozsahu a přílohu ve zkráceném rozsahu.

Hodnotové údaje jsou vyjádřeny v Kč a zaokrouhleny na celé tisíce, pokud není uvedeno jinak.

Společnost použila účetní metody způsobem, který vychází z předpokladu, že bude nepřetržitě pokračovat ve své činnosti a že u ní nenastává žádná skutečnost, která by ji omezovala nebo ji zabraňovala v této činnosti pokračovat i v dohledné budoucnosti.



Hospodaření v roce 2023

Příloha k účetní závěrce

3 Obecné účetní zásady, účetní metody a jejich změny a odchylky

3.1 Dlouhodobý majetek

Dlouhodobý hmotný majetek se oceňuje v pořizovacích cenách, které obsahují cenu pořízení a náklady s pořízením související. Úroky a další finanční výdaje související s pořízením se nezahrnují do jeho ocenění.

Drobný nehmotný a hmotný majetek s pořizovací cenou do 80 tis. Kč je při pořízení účtován do spotřeby a vykazován v provozních nákladech společnosti. Drobný nehmotný a hmotný majetek s pořizovací cenou v rozmezí od 20 do 80 tis. Kč se dále sleduje v operativní evidenci.

Odpisový plán účetních odpisů dlouhodobého hmotného majetku sestavila účetní jednotka ve vnitřních předpisech, kde vycházela z předpokládaného opotřebení zařazovaného majetku odpovídajícího běžným podmínkám jeho používání, účetní a daňové odpisy se nerovnají.

3.2 Zásoby

Účtování pořízení a úbytku zásob se provádí podle způsobu A Evidence zásob. Ocenění úbytků se provádí cenou zjištěnou váženým aritmetickým průměrem.

Zásoby jsou oceňovány pořizovacími cenami, náklady související s pořízením zásob jsou účtovány přímo ke konkrétním položkám.

1.1 Pohledávky

Pohledávky se oceňují při svém vzniku jmenovitou hodnotou. Ocenění pochybných pohledávek se snižuje pomocí opravných položek na vrub nákladů na jejich realizační hodnotu, a to na základě individuálního posouzení jednotlivých dlužníků a věkové struktury pohledávek.

1.2 Peněžní prostředky

Peněžní prostředky a ceniny se oceňují jejich jmenovitými hodnotami.

1.3 Vlastní kapitál

Základní kapitál společnosti se vykazuje ve výši zapsané v obchodním rejstříku vedeném krajským soudem.



Hospodaření v roce 2023

Příloha k účetní závěrce

3.6 Cizí zdroje

Dlouhodobé i krátkodobé závazky se oceňují při vzniku jmenovitou hodnotou.

Za krátkodobé závazky se v účetní závěrce považuje i část dlouhodobých závazků, která je splatná do jednoho roku od rozvahového dne.

3.7 Účtování výnosů a nákladů

Výnosy a náklady se účtují časově rozlišené, tj. do období, s nímž věcně i časově souvisejí, to neplatí u pravidelně se opakujících a finančně nevýznamných položek.

3.8 Přepočet údajů v cizích měnách

Majetek a závazky pořízené v cizí měně se oceňují v českých korunách. Při přepočtu cizích měn na českou měnu používá společnost aktuální denní kurz stanovený na základě devizového kurzu vyhlášeného ČNB. Ke dni účetní závěrky jsou zůstatky přepočítány aktuálním kurzem ČNB.

3.9 Daň z příjmů

Náklad na daň z příjmů se počítá za pomoci platné daňové sazby z účetního zisku zvýšeného nebo sníženého o trvale nebo dočasně daňově neuznatelné náklady a nezdaňované výnosy (např. tvorba a zúčtování ostatních rezerv a opravných položek, náklady na reprezentaci, rozdíl mezi účetními a daňovými odpisy atd.). Dále se zohledňují položky snižující základ daně (dary), odčitatelné položky (daňová ztráta, odpočet na podporu odborného vzdělávání) a slevy na dani z příjmů.

3.10 Následné události

Dopad událostí, které nastaly mezi rozvahovým dnem a dnem sestavení účetní závěrky, je zachycen v účetních výkazech v případě, že tyto události poskytly doplňující informace o skutečnostech, které existovaly k rozvahovému dni.

V případě, že mezi rozvahovým dnem a dnem sestavení účetní závěrky došlo k významným událostem zohledňujícím skutečnosti, které nastaly po rozvahovém dni, jsou důsledky těchto událostí popsány v příloze účetní závěrky, ale nejsou zaúčtovány v účetních výkazech.



Hospodaření v roce 2023

Příloha k účetní závěrce

4 Závazkové vztahy

Společnost nemá a ani v předchozím účetním období neměla žádné pohledávky a dluhy, které mají k rozvahovému dni dobu splatnosti delší než 5 let. Společnost nemá a ani v předchozím účetním období neměla žádné pohledávky, které by byly kryty věcnými zárukami. Společnosti byl v minulém účetním období poskytnut investiční úvěr od společnosti SG Equipment Finance Czech Republic s.r.o. v celkové výši 232 tis. Kč. Tento úvěr je čerpán za účelem financování koupě vozidla Peugeot Partner. Zůstatek úvěru k 31. 12. 2023 představuje částku ve výši 83 tis. Kč, tato částka je splatná do jednoho roku (k 31. 12. 2022 ve výši 160 tis. Kč, z toho 77 tis. Kč splatných do jednoho roku). Úvěr je jištěn smlouvou o zajišťovacím převodu vlastnického práva k předmětu financování.

Společnosti byl v minulém účetním období poskytnut investiční úvěr od společnosti Komerční banka a.s. v celkové výši 3 804 tis. Kč. Tento úvěr je čerpán za účelem financování nákupu souboru sběrných nádob. Zůstatek úvěru k 31. 12. 2023 představuje částku ve výši 2 528 tis. Kč, z toho částka ve výši 851 tis. Kč je splatná do jednoho roku (k 31. 12. 2022 ve výši 3 379 tis. Kč, z toho 851 tis. Kč splatných do jednoho roku). K úvěru není sjednáno zajištění.

Společnost má k rozvahovému dni závazky neuvedené v rozvaze v celkové výši 11 359 tis. Kč, z toho splatné do jednoho roku od rozvahového dne ve výši 2 726 tis. Kč (k 31. 12. 2022 ve výši 14 085 tis. Kč, z toho 2 726 tis. Kč splatných do jednoho roku). Jedná se o závazky plynoucí z uzavřených leasingových smluv, které společnost využívá pro pořízení svozové techniky.

Společnost v minulém účetním období vybrala od jednotlivých obcí vratné kauce v celkové výši 2 024 tis. Kč, část ve výši 839 tis. Kč byla do konce minulého účetního období vrácena, zbývající část ve výši 1 185 tis. Kč byla splacena v průběhu účetního období.

5 Vlastní kapitál

V průběhu účetního období rozhodl jediný společník o vrácení příplatku mimo základní kapitál ve výši 500 tis. Kč, který byl poskytnut v minulém účetním období.

Na základě rozhodnutí jediného společníka v působnosti valné hromady byla ztráta za předchozí účetní období převedena na účet Neuhrazená ztráta minulých let. Zisk za běžné účetní období bude použit na úhradu ztráty z minulého účetního období, tj. převeden na účet Neuhrazená ztráta minulých let.



Hospodaření v roce 2023

Příloha k účetní závěrce

6 Výnosy a náklady

Společnost v průběhu minulého účetního období rozšířila svou činnost o svoz komunálního odpadu v jednotlivých obcích Jilemnicko – svazek obcí. Z tohoto důvodu došlo k postupnému navyšování tržeb za poskytované služby, které však nestačily na pokrytí všech zvýšených nákladů spojených s rozšířením činnosti.

Úpravou cen za poskytované služby a rozšířením činnosti po celé účetní období došlo k dalšímu růstu tržeb, které dostatečně pokryly zvýšené náklady a společnost tak dosáhla v běžném účetním období zisku, který bude použit na úhradu neuhrazené ztráty minulých let.

7 Personální údaje

Společnost měla v průběhu účetního období následující průměrný počet zaměstnanců: 15.
V předchozím účetním období měla účetní jednotka průměrný počet zaměstnanců: 11.

8 Informace o transakcích se spřízněnými stranami

V průběhu tohoto ani předchozího účetního období neobdrželi členové řídicích, kontrolních a správních orgánů žádné zálohy, závdavky, zápůjčky, úvěry, přiznané záruky, a jiné výhody.

9 Významné události, které nastaly po rozvahovém dni

Mezi rozvahovým dnem a okamžikem sestavení účetní závěrky nenastaly žádné významné události.



Hospodaření v roce 2023

Zpráva o vztazích za účetní období od 1. 1. 2023 do 31. 12. 2023

Statutární orgán společnosti EKO Jilemnice s.r.o. v souladu s ustanovením § 82 a násl. zák. č. 90/2012 Sb., o obchodních korporacích vypracoval tuto zprávu, která popisuje vztahy mezi ovládající osobou a osobou ovládanou a mezi ovládanou osobou a osobami ovládanými stejnou ovládající osobou. Vztahy jsou popsány způsobem přihlížejícím k nutnosti respektovat ustanovení § 504 zák. č. 89/2012 Sb., týkající se obchodního tajemství.

Struktura vztahů:

Ovládající osoba – společník:

- Jilemnice – svazek obcí, se sídlem Masarykovo náměstí 82, 514 01 Jilemnice, IČ: 706 94 061,

Ovládající osoba není společníkem v žádné další společnosti. Úlohou ovládané osoby je zajišťování svozu a zpracování bioodpadu (komunitní kompostování) a zajišťování odpadového hospodářství. K ovládnutí společnosti dochází zejména prostřednictvím rozhodování na valné hromadě společnosti.

Přehled vzájemných smluv mezi osobou ovládanou a osobou ovládající nebo mezi osobami ovládanými:

- Zajištění celosezónního svozu velkoobjemových kontejnerů na bioodpad na území členských obcí Jilemnicka a následné zpracování biomateriálu společností EKO Jilemnice s.r.o. (dodavatel) pro společnost Jilemnice – svazek obcí (odběratel).
- Smlouva o výpůjčce, předmětem výpůjčky je technologie pro svoz a zpracování bioodpadu uzavřená mezi společností EKO Jilemnice s.r.o. (vypůjčitel) a společností Jilemnice – svazek obcí (půjčitel).
- Smlouva o nájmu prostor sloužících podnikání uzavřená mezi společností EKO Jilemnice s.r.o. (nájemce) a společností Jilemnice – svazek obcí (pronajímatel).
- Přefakturace nákladů a výnosů mezi společnostmi Jilemnice – svazek obcí a EKO Jilemnice s.r.o., přefakturace prováděny bez navyšování cen.

Vzájemná plnění podle výše označených závazkových vztahů jsou sjednána za obvyklých obchodních podmínek, v cenách v místě a čase obvyklých. V důsledku těchto plnění nevznikla společnosti EKO Jilemnice s.r.o. žádná újma.



Hospodaření v roce 2023

Zpráva o vztazích za účetní období od 1. 1. 2023 do 31. 12. 2023

V účetním období nebyla přijata žádná opatření, resp. nebyly učiněny žádné právní úkony na popud nebo v zájmu ovládající osoby nebo jí ovládaných osob mimo rámec běžného obchodního styku, popř. mimo rámec běžného výkonu práv společníka.

V účetním období bylo rozhodnuto o částečném vrácení dobrovolného příplatku mimo základní kapitál ve výši, která přesáhla 10 % vlastního kapitálu ovládané osoby. V účetním období nebyla učiněna žádná další jednání, která by byla učiněna na popud nebo v zájmu ovládající osoby nebo jí ovládaných osob, pokud se takovéto jednání týkalo majetku, který přesahuje 10 % vlastního kapitálu ovládané osoby zjištěného podle poslední účetní závěrky.

K nevýhodným transakcím nedochází.

Statutární orgán prohlašuje, že si není vědom skutečnosti, že by ze vztahů mezi ovládající osobou a osobou ovládanou či mezi ovládanou osobou a osobami ovládanými stejnou ovládající osobou plynula pro společnost EKO Jilemnice s.r.o. rizika.

Statutární orgán prohlašuje, že z uzavřených smluv či přijatých opatření nevznikla společnosti EKO Jilemnice s.r.o. žádná újma



Hospodaření v roce 2023

Komentář k hospodářskému výsledku

EKO Jilemnicko s. r. o. vykázalo v druhém roce zajišťování odpadového hospodářství v regionu kladný hospodářský výsledek. Důvodem je především reakce společnosti na nestabilitu cen trhu při nastavení své cenotvorby.

Po ztrátě z prvního roku činnosti bylo dosaženo dohody se zástupci nejvýznamnějších zákazníků, kdy došlo k uzavření dodatků smluv o svozu a sběru komunálního odpadu. Tyto dodatky umožnily změnit strukturu účtování našich služeb a především došlo k rozmělnění rizika plynoucího z výkyvu cen na trhu se surovinami mezi svozovou společností a jejími zákazníky z řad obcí a měst.

Všechna opatření, která byla přijata po výsledcích hospodaření za první svozový rok, se osvědčila a vedla k ozdravení finanční situace naší společnosti. Od příštího roku tak předpokládáme pouze změny cen v reakci na vyšší průměrné roční inflace.

Kladný hospodářský výsledek za rok 2023 nám tak především umožnil částečné vyrovnání neuhrazené ztráty minulých let. Taktéž máme za sebou již téměř dva roky z pěti plánovaných let pravidelného splácení leasingu na nová svozová vozidla a pravidelné splácení poskytnutého úvěru na zajištění sítě svozových nádob.

Hospodářský výsledek za rok 2023 a jeho predikovaný další vývoj nám umožňuje začít plánovat další investiční akce ve spolupráci s finančními institucemi, které povedou ke zvýšení obrátu naší společnosti. Díky pozitivnímu hospodářskému vývoji mohla také společnost reagovat na potřebu zvýšení mezd, ke které došlo poprvé od zahájení činnosti s přelomem nového roku v průměrné výši 5%.

Ke konci roku 2023 došlo k úplnému vyrovnání poskytnutých jistin ze strany obcí a měst, které nám umožnili financovat zahájení naší činnosti. Došlo také k navrácení příplatku mimo základní kapitál ze strany našeho vlastníka ve výši 0,5 mil. Kč, který nám byl poskytnut na zajištění cash-flow v období na konci roku 2022.





Hospodaření v roce 2023

Komentář k hospodářkému výsledku

Společnost EKO Jilemnicko s. r. o. v průběhu roku 2023 vykazovala kladné výsledky hospodaření a i přes nutnost úhrady pravidelných splátek, se nám podařilo provést i několik menších investic do techniky a vybavení.

Největší finanční zátěží pro náš provoz je tak nadále zajištění energií a pravidelných revizí a servisu veškerého vybavení a techniky.

Jako bonus pro naše klíčové klienty obce a města, vidíme od roku 2023 nově nastavenou možnost participovat na případném zisku z prodeje vytríděných surovin s ohledem na vývoj jejich cen na trhu.

